

# 《综合教务系统》（学生版）使用说明

## 目录

|                   |    |
|-------------------|----|
| 1 系统简介.....       | 12 |
| 2 系统功能介绍.....     | 13 |
| 2.1 系统登录.....     | 13 |
| 2.2 基本信息.....     | 14 |
| 2.2.1 通告信息.....   | 14 |
| 2.2.2 个人信息.....   | 15 |
| 2.2.3 课程表.....    | 15 |
| 2.2.4 我的课程.....   | 16 |
| 2.2.5 课程实习计划..... | 16 |
| 2.2.6 调停补课信息..... | 17 |
| 2.2.7 学风情况.....   | 17 |
| 2.2.8 考勤明细.....   | 18 |
| 2.2.9 规章制度.....   | 18 |
| 2.2.10 课程库.....   | 18 |
| 2.2.11 移动端应用..... | 19 |
| 2.2.12 修改密码.....  | 19 |
| 2.3 信息查询.....     | 20 |
| 2.3.1 考试安排.....   | 20 |
| 2.3.2 培养方案.....   | 20 |
| 2.3.3 代办费查询.....  | 21 |

|                     |    |
|---------------------|----|
| 2.3.4 成绩查询.....     | 22 |
| 2.3.5 绩点查询.....     | 22 |
| 2.3.6 综合测评.....     | 23 |
| 2.3.7 学业统计.....     | 23 |
| 2.3.8 双创学分.....     | 24 |
| 2.3.9 劳动教育实践.....   | 24 |
| 2.4 选课报名.....       | 25 |
| 2.4.1 选课.....       | 25 |
| 2.4.2 其他修课申请.....   | 29 |
| 2.4.3 补缓考申请.....    | 33 |
| 2.4.4 四六级考试报名.....  | 33 |
| 2.4.5 其他考试报名.....   | 35 |
| 2.5 调查申报.....       | 36 |
| 2.5.1 综合素质表现.....   | 36 |
| 2.5.2 转专业申请.....    | 36 |
| 2.5.3 学生问卷调查.....   | 37 |
| 2.6 教学互评互促服务平台..... | 38 |
| 2.6.1 评价课程教学.....   | 38 |
| 2.6.2 评价教师教学.....   | 38 |
| 2.7 常用链接.....       | 38 |
| 2.8 退出（退出系统）.....   | 38 |

\*\*\*\*\*部分界面功能等如有变动，请以实际功能界面说明为准\*\*\*\*\*

# 1 系统简介

厦门大学嘉庚学院综合教务系统, 是我校实现学籍、教务、考务等众多事务管理的数字化平台, 是一个涉及教务管理各环节、面向学校各部门以及各层次师生用户的多模块综合管理信息系统。

综合教务系统学生模块, 是在校学生参加选课、参与评教、查询课表、成绩的一个平台, 其使用贯穿了学生完成本科学业的整个过程。对学生而言, 综合教务系统中的学生模块, 具有重要的作用和意义。

系统具体的模块及功能结构, 如下图所示。

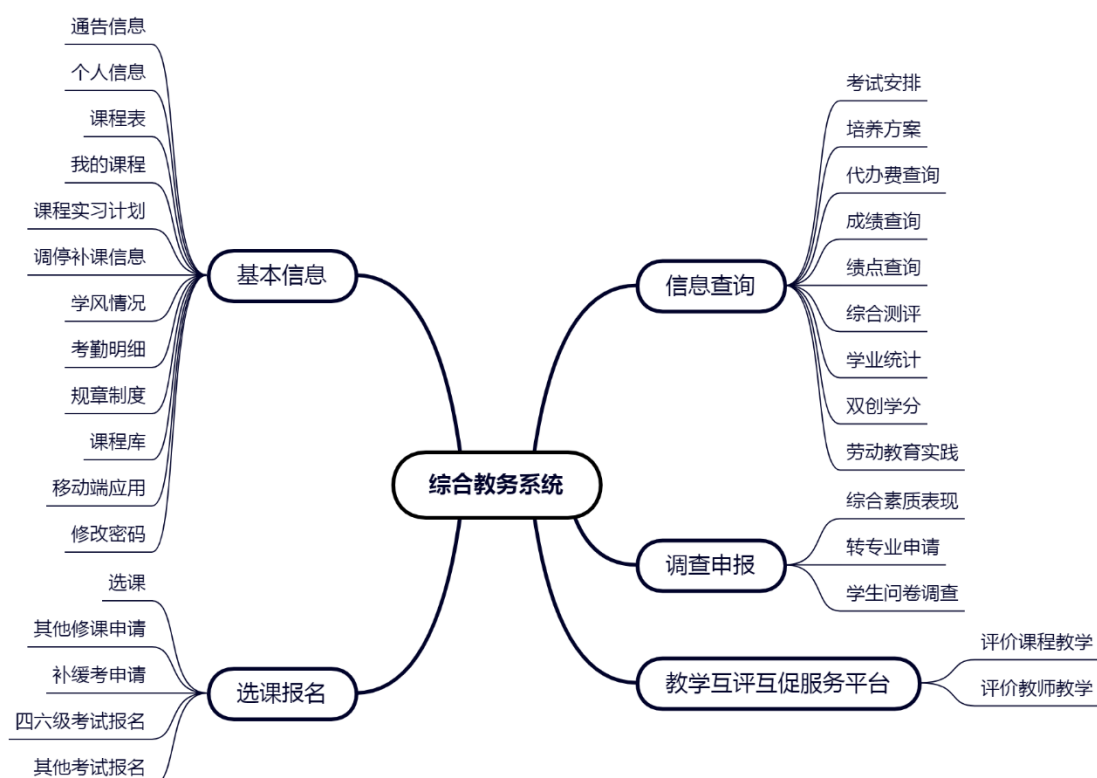

## 2 系统功能介绍

### 2.1 系统登录

综合教务系统的登录地址为：[jw.xujc.com](http://jw.xujc.com)



登录界面如上图所示。

页面中间为教务部网站的**相关教务通知和系统公告**，左下角为**总课表查询**，可以查询整个学校本学期的所有课程安排，总课表查询不需要登入系统就可以使用。

**用户名：**学校邮件系统的用户名，既为学号。

**密码：**学校邮件系统的密码，若在教务系统中修改了密码，学校邮件系统密码也将同时发生改变。新生的初始密码为身份证件后 8 位，最后一位如果是“X”的，请一定用大写。

**类别：**主要包括管理员、学生、教师等角色。学生请根据角色类别，选择“学生”。如果角色类别选择不正确，将无法登录系统。

## 2.2 基本信息

【基本信息】模块中，有以下对应的栏目：通告信息、个人信息、课程表、我的课程、课程实习计划、调停补课信息、学风情况、考勤明细、规则制度、课程库、移动端应用、修改密码。

| 综合教务系统          |                  | 欢迎您, [用户名] |                                   |
|-----------------|------------------|------------|-----------------------------------|
| ip.xujc.cn v2.0 |                  | 基本信息       | 信息查询 选课报名 调查申报 教学互评互促服务平台 常用链接 退出 |
| <b>通告信息</b>     |                  | 通告信息       | 通告标题                              |
| 序号              |                  | 个人信息       | 发布时间                              |
| 1               | 请关注厦门大学嘉庚学院微服    | 课程表        | 2018-02-01                        |
| 2               | 请及时清理一下您的学校邮箱    | 我的课程       | 通知信件                              |
| 3               | 【系统】教务系统新增培养方案   | 课程实习计划     | 2006-07-07                        |
| 4               | 关于系统下拉菜单无法出现的问题  | 调停补课信息     | 2010-01-15                        |
| 5               | 新教务系统启用说明        | 学风情况       | 2009-09-04                        |
| 6               | 嘉庚学院教学文件系统正式开通   | 考勤明细       | 2009-09-04                        |
| 7               | 关于学生个人资料的修改      | 规章制度       | 2006-06-28                        |
| 8               | 学生邮件系统于2005年9月7日 | 课程库        | 2005-09-08                        |
|                 |                  | 移动端应用      | 2005-09-07                        |
|                 |                  | 修改密码       |                                   |

### 2.2.1 通告信息

功能模块路径：基本信息 → 通告信息

登录系统之后，默认界面是【通告信息】列表。学校的相关通知会在这里发布，该列表以发布的先后次序排列。部分重要的信息，会处于“置顶”状态。

| 通告信息 |                                |            |
|------|--------------------------------|------------|
| 序号   | 通告标题                           | 发布时间       |
| 1    | 请关注厦门大学嘉庚学院微服务，查询成绩、课表等        | 2018-02-01 |
| 2    | 请及时清理一下您的学校邮箱，以免错过学校的重要通知信件    | 2006-07-07 |
| 3    | 【系统】教务系统Android客户端已升级，请大家及时更新！ | 2013-06-28 |
| 4    | 【系统】教务系统手机Android客户端开通使用通知     | 2012-05-29 |

点击具体的“通告标题”，可查看该通告的详细信息。

| 通告内容                 |  |
|----------------------|--|
| 通告标题                 | 请关注厦门大学嘉庚学院微服务，查询成绩、课表等  |
| 发布时间                 | 2018-02-01   |
| 内容                   | <p>请使用微信关注厦门大学嘉庚学院微服务 (jgxy_service)</p> <div style="display: flex; justify-content: space-around; align-items: center;"> <div style="text-align: center;">  <p>微信公众号</p> </div> <div style="text-align: center;">  <p>微信服务号</p> </div> </div> <p>学生认证绑定后，点击“校园服务”-&gt;“教务系统相关”就可以查询成绩、课表、考试安排、综合测评等。因存在用户名密码泄漏的隐患，请不要登录其他非我校官方认证微信号或者类似“超级课表”之类的非我校官方认证APP进行以上操作。</p> |
| <a href="#">返回列表</a> |  |

### 2.2.2 个人信息

功能模块路径：基本信息 → 个人信息

在【个人信息】模块，可以查看系统中的个人详细信息，包括重要的个人信息及联系信息等（如下图所示）。

**说明：**

**\*学生个人信息的修改：**由相应的辅导员来操作。如果学生个人信息发生变动，请与**相关辅导员联系**。

| 个人信息  |          |        |      |        |                       |
|-------|----------|--------|------|--------|-----------------------|
| 学号    |          | 姓名     |      | 姓名拼音   |                       |
| 性别    | 男        | 学历     | 本科   | 学制     | 4                     |
| 年级    | 2023     | 入学年份   | 2023 | 毕业年月   | 2027年7月               |
| 专业    | 计算机科学与技术 | 专业方向   |      | 行政班级   |                       |
| 身份证号  |          | 中学名称   |      | 生源地    | 福建                    |
| 出生日期  |          | 民族     | 汉族   | 政治面貌   | 群众                    |
| 移动电话  |          | 宿舍     |      | 籍贯     |                       |
| 高考时   |          |        |      |        |                       |
| 户口所在地 |          |        |      |        |                       |
| 通讯地址  |          |        |      |        |                       |
| 邮编    |          | 家庭电话   |      | 收件人    |                       |
| 父亲姓名  |          | 父亲生日   |      | 父亲单位   |                       |
| 父亲职务  |          | 父亲办公电话 |      | 父亲移动电话 |                       |
| 母亲姓名  |          | 母亲生日   |      | 母亲单位   |                       |
| 母亲职务  |          | 母亲办公电话 |      | 母亲移动电话 |                       |
| 学籍异动  | 无        | 培养方案年级 | 2023 | 培养方案   | 计算机科学与技术专业培养方案(2023级) |

### 2.2.3 课程表

功能模块路径：基本信息 → 课程表

在【课程表】模块，学生可按学期查询自己的课程表安排（如下图所示）。

| 课程表   |   |   |   |   |   |  |
|---|---|---|---|---|---|--|
| 学期：2023-2024学年第一学期 2023-2024学年第一学期 导出课表 导出iCalendar格式 |   |   |   |   |   |  |
| 节次  | 周一  | 周二  | 周三  | 周四  | 周五  | 周六   |
| 第1节<br>08:00-08:45                                    | 云平台开发(2软件)(2课)<br>苏泽鑫<br>主3#418<br>1-15周(每周)          | C#数据库(2软件)(2课)<br>主3#418<br>1-15周(每周)                 | ORACLE数据库技术(2软件)(1课)<br>程健<br>主3#411<br>1-15周(每周)   |   |   |  |
| 第2节<br>08:55-09:40                                    |   |   |   |   |   |  |
| 第3节<br>10:00-10:45                                    | 操作系统(2软件)(2课)<br>熊雷<br>主3#311<br>1-15周(每周)            |   |   | 编译原理(2软件)(2课)<br>程德九<br>主2#217<br>1-15周(每周) | 软件需求分析(A)(2软件)(2课)<br>廖雪峰<br>主3#508<br>2-14周(双周)      | Linux操作系统应用(2软件)(2课)<br>苏泽鑫<br>主3#516<br>1-15周(每周) |
| 第4节<br>10:55-11:40                                    |   |   |   |   |   |  |
| 第5节<br>12:30-13:15                                    |   | 软件分析实训(2软件)(2软件)(2软件)(2软件)<br>群鑫软件实训-群鑫软件实训(课程-康世杰主讲) |   |   | 软件分析实训(2软件)(2软件)(2软件)(2软件)<br>群鑫软件实训-群鑫软件实训(课程-康世杰主讲) |  |
| 第6节<br>13:25-14:10                                    |   | 组训#219<br>1-8周(每周)                                    |   |   | 组训#219<br>1-8周(每周)                                    |  |
| 第7节<br>14:30-15:15                                    | 软件需求分析(A)(2软件)(2课)<br>廖雪峰<br>主3#402<br>1-15周(每周)      | 编译原理(2软件)(2课)<br>程德九<br>主2#217<br>1-15周(每周)           | 数据库系统(名称库)(V)(21软件)(2软件)(2软件)<br>主1#403<br>3-3周(单周)<br>6-6周(双周)<br>9-9周(单周)<br>12-12周(双周) |   | Linux操作系统应用(2软件)(2课)<br>苏泽鑫<br>主3#516<br>1-15周(每周)    |  |
| 第8节<br>15:25-16:10                                    |   |   |   |   |   |  |
| 第9节<br>16:30-17:15                                    |   |   |   |   |   |  |
| 第10节<br>17:25-18:10                                   |   | 中国网络系统运维实训(1课)<br>程健<br>主4#112<br>1-15周(每周)           |   |   |   |  |
| 第11节<br>19:30-20:15                                   | 软件分析实训(2软件)(2软件)(2软件)(2软件)<br>群鑫软件实训-群鑫软件实训(课程-康世杰主讲) |   |   |   |   |  |
| 第12节<br>20:25-21:10                                   | 公共选修<br>1-8周(每周)                                      |   |   |   | 网络与仿生(2课)<br>苏泽鑫<br>主3#516<br>1-15周(每周)               |  |
| 第13节  |   |   |   |   |   |  |

**说明：**

- 1) 左上角有【导出课表】与【导出 iCalendar 格式】。
- 2) 周数中要注意标红色的“双周、单周”的区别。
- 3) 左上角的学期下拉框，可以选择不同的学期进行查看。
- 4) 若需查全校的总课表，请到首页右上角的【全校课表查询】进行查看。

## 2.2.4 我的课程

功能模块路径：基本信息 → 我的课程

在【我的课程】模块，学生将以列表的方式浏览、查询到自己每个学期的课程班信息。

该模块不仅包含课程表中的所有信息，同时还包含了课程表中没体现的课程班名称、学分、修课方式、班级修课人数、课程教学大纲(执行版)、在线课程班等内容（如下图所示）。

| 学年              | 课程班名称               | 学分 | 修课状态 | 上课时间段   | 上课周  | 上课节数 | 上课人数 | 课程教学大纲(执行版) | 在线课程班 | 备注  |
|-----------------|---------------------|----|------|---|------|------|------|-------------|-------|-----|
| 2023-2024学年第一学期 | C#程序设计(2)(2学分)      | 2  |      | 周二-2(2)每周(节)5:44:00(1-16周)  | 1-16 | 正常   | 30   |             |       |     |
| 2023-2024学年第一学期 | Linux操作系统应用(2)(2学分) | 2  |      | 周四-4(4)每周(节)5:55:00(1-16周)  | 1-16 | 正常   | 30   |             |       |     |
| 2023-2024学年第一学期 | ORACLE数据库技术(2)(2学分) | 2  |      | 周五-5(5)每周(节)5:55:00(1-16周)  | 1-16 | 正常   | 60   |             |       | QQ群 |
| 2023-2024学年第一学期 | 编译原理(2)(2学分)        | 2  |      | 周二-2(2)每周(节)5:44:00(1-16周)  | 1-16 | 正常   | 54   |             |       |     |
| 2023-2024学年第一学期 | 操作系统(2)(2学分)        | 2  |      | 周四-4(4)每周(节)5:44:00(1-16周)  | 1-16 | 正常   | 54   |             |       |     |
| 2023-2024学年第一学期 | 软件设计综合实训(2)(2学分)    | 2  |      | 周一-1(1)每周(节)14:30:00(1-8周)<br>周二-2(2)每周(节)14:30:00(1-8周)<br>周四-4(4)每周(节)14:30:00(1-8周)    | 1-16 | 正常   | 70   |             |       |     |
| 2023-2024学年第一学期 | 软件需求分析(A)(2)(2学分)   | 2  |      | 周一-1(1)每周(节)5:44:00(1-16周)<br>周四-4(4)每周(节)5:50:00(1-16周)                                  | 1-16 | 正常   | 54   |             |       |     |
| 2023-2024学年第一学期 | 数据库系统(数据库I)(2)(2学分) | 0  |      | 周二-2(2)每周(节)14:40:00(1-16周)<br>周三-3(3)每周(节)14:40:00(1-16周)<br>周五-5(5)每周(节)14:40:00(1-16周) | 1-16 | 正常   | 124  |             |       |     |
| 2023-2024学年第一学期 | 网络与实训(2)            | 2  |      | 周四-4(4)每周(节)14:30:00(1-16周)   | 1-16 | 正常   | 80   |             |       |     |
| 2023-2024学年第一学期 | 云计算实训(2)(2学分)       | 2  |      | 周一-1(1)每周(节)5:55:00(1-16周)  | 1-16 | 正常   | 55   |             |       |     |
| 2023-2024学年第一学期 | 网络与实训(1)            | 2  |      | 周二-2(2)每周(节)5:44:00(1-16周)  | 1-16 | 正常   | 80   |             |       |     |

说明：

- 1) 左上角的学期下拉框，可以选择不同的学期进行查看。
- 2) 学期后面的红色字体表示当前显示的学期。
- 3) 学期后方的学分和表示当前学期所有课程班的**学分总和数**。
- 4) **点击**具体的课程班名称还可查看该课程班的备注信息。

如下图显示的就是啦啦操教学俱乐部这个课程班的具体上课时间地方的备注信息：

|      |   |   |     |      |    |     |
|------|---|---|-----|------|----|-----|
| 4    | 健美操教学俱乐部  | 1 | 刘德涛 | 1-16 | 正常 | 190 |
| 备注信息 | 上课地点：风雨球馆101室<br>上课时间：一3456, 二78910, 三3456, 四78910, 五5678 |   |     |      |    |     |

## 2.2.5 课程实习计划

功能模块路径：基本信息 → 课程实习计划

在【课程实习计划】模块，学生可以查询当前学期的课程实习安排（如下图所示）。

| 序号 | 学期    | 课程班名称           | 课程班人数 | 任课教师 | 实习时间               | 详情 |
|----|-------|-----------------|-------|------|--------------------|----|
| 1  | 20152 | 生态工程学(13环境)     | 56    |      | 第16周周四 09:00—17:00 | 查看 |
| 2  | 20152 | 环境评价学(13环境)     | 72    |      | 第16周周六 10:00—11:40 | 查看 |
| 3  | 20152 | 生态工程学(13环境)     | 56    |      | 第12周周日 09:00—16:30 | 查看 |
| 4  | 20152 | 环境评价学(13环境)     | 72    |      | 第7周周日 10:00—11:40  | 查看 |
| 5  | 20152 | 生态工程学(13环境)     | 56    |      | 第5周周六 10:00—12:00  | 查看 |
| 6  | 20152 | 环保创新创业训练实践课(1班) | 18    |      | 第9周周六 08:00—11:40  | 查看 |
| 7  | 20152 | 环保创新创业训练实践课(1班) | 18    |      | 第4周周六 08:00—11:40  | 查看 |

## 2.2.6 调停补课信息

功能模块路径：基本信息 → 调停补课信息

在【调停补课信息】模块中，学生可查询当前学期的调停课和补课信息（如下图所示）。

| 调停补课信息 |    |                  |    |       |    |       |        |        |
|--------|----|------------------|----|-------|----|-------|--------|--------|
| 调停课信息  |    |                  |    |       |    |       |        |        |
| 序号     | 类型 | 课程班名称            | 教师 | 调/停课周 | 星期 | 节次    | 调/停课日期 | 教室     |
| 1      | 调课 | 社会研究方法(1-1-1)    |    | 2     | 周五 | 3-4   |        | 主2#102 |
| 2      | 调课 | 社会研究方法(1-1-1)    |    | 5     | 周五 | 3-4   |        | 主2#102 |
| 3      | 调课 | 马克思主义基本原理(1-1-1) |    | 6     | 周一 | 5-6   |        | 主4#402 |
| 4      | 调课 | 社会研究方法(1-1-1)    |    | 8     | 周二 | 5-6   |        | 经管#310 |
| 5      | 调课 | 社会研究方法(1-1-1)    |    | 8     | 周五 | 3-4   |        | 主2#102 |
| 6      | 调课 | 微观经济学原理(1-1-1)   |    | 13    | 周四 | 1-2   |        | 主2#306 |
| 7      | 调课 | 行政学原理(1-1-1)     |    | 17    | 周一 | 1-2   |        | 公1#114 |
| 8      | 停课 | 马克思主义基本原理(1-1-1) |    | 17    | 周一 | 5-6   |        | 主4#402 |
| 补课信息   |    |                  |    |       |    |       |        |        |
| 序号     | 类型 | 课程班名称            | 教师 | 补课周   | 星期 | 节次    | 补课日期   | 教室     |
| 1      | 补课 | 社会研究方法(1-1-1)    |    | 4     | 周五 | 午1-午2 |        | 经管#217 |

## 2.2.7 学风情况

功能模块路径：基本信息 → 学风情况

在【学风情况】模块，学生可以查询当前学期的缺勤信息（如下图所示）。

| 学风情况 - 2018-2019 学年第二学期  |    |       |      |        |       |      |
|--|----|-------|------|--------|-------|------|
| 序号   | 学期 | 课程班名称 | 任课教师 | 学风情况类型 | 缺勤学时数 | 具体表现 |
| 当前没有记录   |    |       |      |        |       |      |
| 备注：  |    |       |      |        |       |      |
| 1. 缺勤超过三分之一，将取消本学期获得该门课程学分的资格（不能参加期末考核），课程成绩以零分计算，同时取消对该门课程的评教资格。  |    |       |      |        |       |      |
| 2. 其他类型，将取消对该门课程的评教资格。   |    |       |      |        |       |      |
| 3. 若对该处理有异议，请填写《学生评教资格复议申请表》发送邮件到 <a href="mailto:jwb_tq@xujc.com">jwb_tq@xujc.com</a> （说明姓名、学号、具体课程、班级、任课教师、本人实际出勤情况、表现等） |    |       |      |        |       |      |

### 注意：

- 1) 缺勤超过三分之一，将取消本学期获得该门课程学分的资格（不能参加期末考核），课程成绩以零分计算，同时取消对该门课程的评教资格。
- 2) 其他类型，将取消对该门课程的评教资格。
- 3) 若对该处理有异议，请填写《学生评教资格复议申请表》发送邮件到 [jwb\\_tq@xujc.com](mailto:jwb_tq@xujc.com)（说明姓名、学号、具体课程、班级、任课教师、本人实际出勤情况、表现等）。



## 2.2.8 考勤明细

功能模块路径：基本信息 → 考勤明细

在【考勤明细】模块，学生可以查看相关课程的缺勤情况（如下图所示）。

| 序号 | 学期 | 课程班名称             | 任课教师 | 周次 | 星期 | 考勤日期 | 考勤类型 | 课时/次数 |
|----|----|-------------------|------|----|----|------|------|-------|
| 1  |    | 计算机组成基础(21软件)(2班) |      | 1  | 周一 |      | 旷课   | 2     |
| 2  |    | 大学英语IV(21软件)(2班)  |      | 15 | 周二 |      | 旷课   | 2     |
| 3  |    | 云计算技术(21软件)(2班)   |      | 13 | 周五 |      | 旷课   | 2     |

**缺勤包含旷课（含迟到15分钟以上）和请假两种类型，目前请假信息尚未同步到教务系统，已办结请假手续的，辅导员处会有相应记载。**

**说明：**

1. 单课程：当学生缺勤（含旷课、请假）数达到该门课程总课时数1/3时（获准免听部分除外），取消网上评教及考试资格，该门课程成绩以零分计。当学生存在其他严重学风不良的情况时，取消网上评教资格。（《厦门大学嘉庚学院课程班管理说明》）

2. 单学期：一学期内旷课累计达二十学时不满三十学时，给予警告处分；达三十学时不满四十学时，给予严重警告处分；达四十学时不满五十学时，给予记过处分；达五十学时以上的，给予留校察看处分。迟到或早退三次折算为旷课一学时。凡受处分后又旷课的，处分前后的旷课学时累计计算。学时按照教务部规定的实际开课计划计算。（《厦门大学嘉庚学院学生违纪处分管理规定》）

## 2.2.9 规章制度

功能模块路径：基本信息 → 规章制度

在【规章制度】模块，学生可以查看学校相关的规章制度信息（如下图所示）。

| 序号 | 文件名  |
|----|--|
| 1  | 厦门大学嘉庚学院本科生学籍管理实施细则（ <input type="text"/> 年修订版）      |
| 2  | 厦门大学嘉庚学院本科生转专业管理规定（ <input type="text"/> 年修订版）       |
| 3  | 厦门大学嘉庚学院普通本科生学业管理办法（ <input type="text"/> 年修订版）      |
| 4  | 厦门大学嘉庚学院学士学位授予工作细则                                   |
| 5  | 厦门大学嘉庚学院课程班管理说明                                      |
| 6  | 厦门大学嘉庚学院网上选课管理办法                                     |
| 7  | 厦门大学嘉庚学院考试工作管理规定                                     |
| 8  | 厦门大学嘉庚学院学生缓考申请暂行规定                                   |
| 9  | 厦门大学嘉庚学院学生实习工作条例                                     |
| 10 | 厦门大学嘉庚学院本科生毕业论文（设计）工作管理规定（ <input type="text"/> 年修订） |

## 2.2.10 课程库

功能模块路径：基本信息 → 课程库

在【课程库】模块，学生可以查看课程的基本信息和课程教学大纲（如下图所示）。

| 课程库  |                           |    |     |    |    |           |      |        |    |
|--|---------------------------|----|-----|----|----|-----------|------|--------|----|
| 过滤: <input type="text" value="[[课程管理单位]]"/> <input type="text" value="[[代码类型]]"/> 名称: <input type="text"/> |                           |    |     |    |    |           |      |        |    |
| 3658 << Prev 1 2 3 4 5 ... 182 183 Next >>   |                           |    |     |    |    |           |      |        |    |
| 课程代码   | 中文名称                      | 学分 | 总学时 |    |    | 管理单位      | 授课语种 | 课程教学大纲 |    |
|  |                           |    | 合计  | 理论 | 实践 |           |      | 旧版     | 新版 |
| 00001  | .Net应用                    | 2  | 48  | 34 | 14 | 信息科学与技术学院 | 中文   | 查看     | 查看 |
| 00002  | 20世纪西方音乐简介                | 2  | 34  | 34 |    | 音乐系       | 中文   | 查看     |    |
| 00003  | 3D MAX                    | 2  | 34  | 34 |    | 信息科学与技术学院 | 中文   | 查看     |    |
| 00004  | 计算机建筑信息模型(Autodesk Revit) | 1  | 17  | 17 |    | 建筑学系      | 中文   | 查看     |    |
| 00005  | Ajax网站开发                  | 2  | 34  | 34 |    | 信息科学与技术学院 | 中文   | 查看     |    |
| 00007  | 中级微观经济学(英文授课)             | 3  | 48  | 48 |    | 国际商学院     | 英文   | 查看     |    |
| 00008  | 软件开发过程管理CMM               | 2  | 34  | 34 |    | 信息科学与技术学院 | 中文   | 查看     |    |

## 2.2.11 移动端应用

功能模块路径：基本信息 → 移动端应用

可以在【移动端应用】这个模块中查看自己绑定学校微服务的微信账号，并可做解绑操作，重新绑定所需微信。

| 综合教务系统移动端应用   |      |      |        |
|---|------|------|--------|
| 根据国家网络安全相关要求，以及结合我校移动应用的整合共享情况，“综合教务系统APP”功能已停止使用。其原有功能已整合进我校微信服务号“厦门大学嘉庚学院微服务”。  |      |      |        |
| 请使用微信扫描以下二维码，关注绑定教务系统学号密码后使用。   |      |      |        |
|  |      |      |        |
| 绑定用户名   | 用户姓名 | 绑定时间 | 解除微信绑定 |
| 未绑定微信   |      |      |        |

## 2.2.12 修改密码

功能模块路径：基本信息 → 修改密码

可以在【修改密码】这个模块修改自己的教务系统登录密码。

| 综合教务系统                              |                          | 欢迎您, [用户名] [头像] [退出]   |  |
|-------------------------------------|--------------------------|--|--|
| www.xjlc.cn v2.0                    |                          | <a href="#">基本信息</a> <a href="#">信息查询</a> <a href="#">选课报名</a> <a href="#">调查申报</a> <a href="#">教学互评互促服务平台</a> <a href="#">常用链接</a> <a href="#">退出</a> |  |
| 修改密码                                |                          |  |  |
| 旧密码                                 | <input type="password"/> |  |  |
| 新密码                                 | <input type="password"/> |  |  |
| 密码确认                                | <input type="password"/> | 注意：修改密码操作成功后，将同步修改邮件系统密码！  |  |
| <input type="button" value="修改密码"/> |                          |  |  |
| 弱密码检查规则                             |                          |  |  |
| 1. 密码至少8位                           |                          |  |  |
| 2. 密码不能与用户名相同或倒序                    |                          |  |  |
| 3. 密码不能是只包含一个数字或字母的重复号码             |                          |  |  |
| 4. 密码不能是顺序或倒序的数字或字母组合               |                          |  |  |
| 5. 其他常用弱密码：如112233、abcabc等          |                          |  |  |
| 6. 默认密码：身份证号后8位                     |                          |  |  |

### 注意：

- 1) 修改密码操作成功后，将同时修改相应的**邮件系统**、**教学文件系统**的登录密码。
- 2) 新生的初始密码为身份证件后8位，最后一位如果是“X”的，请一定用大写。
- 3) 建议定期更换自己密码。
- 4) 勿将密码告知他人。

## 2.3 信息查询

【信息查询】模块中，有以下对应的栏目：考试安排、培养方案、代办费查询、成绩查询、绩点查询、综合测评、学业统计、双创学分、劳动教育实践。

| 序号 | 发布时间       |
|----|------------|
| 1  | 2018-02-01 |
| 2  | 2006-07-07 |
| 3  | 2010-01-15 |
| 4  | 2009-09-04 |
| 5  | 2009-09-04 |
| 6  | 2006-06-28 |
| 7  | 2005-09-08 |
| 8  | 2005-09-07 |

### 2.3.1 考试安排

功能模块路径：信息查询 → 考试安排

在【考试安排】模块，学生可以查询当前学期所有的考试安排情况，界面如下图所示。

| 序号 | 考试名称         | 考试日期       | 星期 | 考试时段 | 考试时间        | 考试地点   | 考试课程      | 考核方式 | 状态  |
|----|--------------|------------|----|------|-------------|--------|-----------|------|-----|
| 1  | 14-15(2)期末考核 | 2014-12-14 | 一  | 上午   | 09:00-10:40 | 主5#506 | 计算机基础     | 机考   | 未开始 |
| 2  | 14-15(2)期末考核 | 2014-12-14 | 五  | 下午   | 14:30-16:30 | 主4#207 | 行政学原理     | 闭卷   | 未开始 |
| 3  | 14-15(2)期末考核 | 2014-12-14 | 四  | 下午   | 14:30-16:30 | 主4#101 | 微观经济学原理   | 闭卷   | 未开始 |
| 4  | 14-15(2)期末考核 | 2014-12-14 | 二  | 上午   | 09:00-11:00 | 主4#402 | 马克思主义基本原理 | 闭卷   | 未开始 |
| 5  | 14-15(2)期末考核 | 2014-12-14 | 六  | 上午   | 09:00-11:00 | 主4#418 | 大学英语 II   | 闭卷   | 未开始 |
| 6  | 14-15(2)期末考核 | 2014-12-14 | 三  | 晚上   | 19:00-20:30 | 主2#214 | 创业组织与领导   | 闭卷   | 未开始 |

说明：

- 1) 考试名称：其中 23-24 (2) 表示 2023-2024 学年第二学期。
- 2) 考试日期、考试时段、考试时间、考试地点：表示具体的考试时间地点，请记牢，千万不要错过考试时间。
- 3) 考试方式：有分闭卷、开卷、机考、听力等。

### 2.3.2 培养方案

功能模块路径：信息查询 → 培养方案

在【培养方案】模块，学生可以了解本专业的培养方案，了解毕业所需取得的学分和课程，以及相关课程安排计划等（如下图所示）。

说明：

1. 默认显示的是所属专业年级的培养方案，左上角下拉框可以选择本专业不同年级的培养方案进行查看。

| 培养方案(教学计划)             |   |      |      |    |    |           |   |   |     |     |   |     |   |   |  |  |  |  |  |  |    |
|------------------------|---|------|------|----|----|-----------|---|---|-----|-----|---|-----|---|---|--|--|--|--|--|--|----|
| 基础方案: (会计学学位课程(2023版)) |   |      |      |    |    |           |   |   |     |     |   |     |   |   |  |  |  |  |  |  |    |
| 模块类别                   | 课程名称  | 学分   | 理论学时 |    |    | 实践学时(周学时) |   |   |     |     |   |     |   |   |  |  |  |  |  |  |    |
|                        |   |      | 总学时  | 理论 | 实践 | 一         | 二 | 三 | 四   | 五   | 六 | 七   | 八 |   |  |  |  |  |  |  |    |
| 基础必修                   | 01140 体育 I  | 1    | 32   | 32 | 2  |           |   |   |     |     |   |     |   |   |  |  |  |  |  |  | 16 |
|                        | 20060 军事训练  | 1    | 0    |    | 32 |           |   |   |     |     |   |     |   |   |  |  |  |  |  |  | 32 |
|                        | 00196 大学英语 I  | 3    | 64   | 32 | 32 | 2+2       |   |   |     |     |   |     |   |   |  |  |  |  |  |  | 36 |
|                        | 11105 创新创业基础  | 2    | 32   | 16 | 16 |           |   |   |     | 1+1 |   |     |   |   |  |  |  |  |  |  | 36 |
|                        | 11104 生涯规划-探索与决策  | 2    | 32   | 16 | 16 |           |   |   | 1+1 |     |   |     |   |   |  |  |  |  |  |  | 36 |
|                        | 01143 体育 II   | 1    | 32   | 32 | 2  |           |   |   |     |     |   | 2   |   |   |  |  |  |  |  |  | 36 |
|                        | 01142 体育 III  | 1    | 32   | 32 | 2  |           |   |   |     |     |   |     |   |   |  |  |  |  |  |  | 36 |
|                        | 01141 体育 IV   | 1    | 32   | 32 | 2  |           |   |   |     |     |   |     |   |   |  |  |  |  |  |  | 36 |
|                        | 00199 大学英语 IV   | 3    | 64   | 32 | 32 |           |   |   |     |     |   | 2+2 |   |   |  |  |  |  |  |  | 36 |
|                        | 00198 大学英语 III  | 3    | 64   | 32 | 32 |           |   |   |     |     |   | 2+2 |   |   |  |  |  |  |  |  | 36 |
|                        | 00197 大学英语 II   | 3    | 64   | 32 | 32 |           |   |   |     |     |   | 2+2 |   |   |  |  |  |  |  |  | 36 |
|                        | 10010 计算机基础   | 1    | 32   | 18 | 14 | 1+1       |   |   |     |     |   |     |   |   |  |  |  |  |  |  | 36 |
| 基础选修                   | 基础选修课   | 10.0 | 160  | 80 | 80 |           |   |   |     |     |   | 2   | 4 | 4 |  |  |  |  |  |  |    |
|                        | 基础选修课详见教学大纲计划, 学生应选修至少10学分, 鼓励学生积极参加创新创业实践活动, 学生参加认可的学科竞赛、学术科研、社会实践、创业实践及其他创新创业实践活动, 可将学校认定认可的创新创业学分, 置换学生选修专业开设的相应课程学分或相应课程。 |      |      |    |    |           |   |   |     |     |   |     |   |   |  |  |  |  |  |  |    |

- 按模块类别归类显示所有的课程明细, 分别显示每个课程的编号、名称、学分、学时 (理论和实践)、开课学期和周学时、教学周数。
- 在每个模块类别 (标淡黄底行) 行, 显示该模块类别的总的**学分修读要求**。如上图为技能必修课所需修满学分数为 22 学分。

|                 |   |              |             |             |             |           |           |           |           |           |           |          |          |  |  |  |  |  |  |  |    |
|-----------------|---|--------------|-------------|-------------|-------------|-----------|-----------|-----------|-----------|-----------|-----------|----------|----------|--|--|--|--|--|--|--|----|
| 02331 政治学研究方法论  | 2 | 34           | 34          |             |             |           |           |           |           |           |           |          |          |  |  |  |  |  |  |  | 17 |
| 02798 社会工作概论    | 2 | 34           | 34          |             |             |           |           |           |           |           |           |          |          |  |  |  |  |  |  |  | 17 |
| 02797 社会问题与社会政策 | 2 | 34           | 34          |             |             |           |           |           |           |           |           |          |          |  |  |  |  |  |  |  | 17 |
| <b>学时、学分总计</b>  |   | <b>155.0</b> | <b>3121</b> | <b>2006</b> | <b>1115</b> | <b>23</b> | <b>26</b> | <b>24</b> | <b>26</b> | <b>24</b> | <b>18</b> | <b>8</b> | <b>6</b> |  |  |  |  |  |  |  |    |

- 在最后行 (标橙黄底行) 为本专业毕业所需**最低学分要求**。如上图显示即为 155 学分。
- 有些模块类别下面还有分课程组, 该组可能也会有单独的修读要求, 如下图, 专业选修课中的课程组 A 就要求从其组所属的课程中至少选修 15 学分才能达到修读要求。

| 专业选修课 | 专业选修课   | 32.0 | 519 | 475 | 44 | 3               | 3 | 3 | 9 | 9 | 5 |  |    |
|-------|---|------|-----|-----|----|-----------------|---|---|---|---|---|--|----|
|       | 修读要求: 1.本专业的所有学生应从专业选修课至少32学分的课程, 其中课程组A应选修不少于15学分。 2.拟考研、出国或有加深、加厚基础理论需求的学生建议选修课程组C的课程。 3.其余学分可以在各课程组或其他经管类专业开设的课程中选修。 |      |     |     |    |                 |   |   |   |   |   |  |    |
|       | 课程组A(专业类)   | 15.0 | 0   | 0   | 0  | 课程组A应选修不少于15学分。 |   |   |   |   |   |  |    |
|       | 20129 金融企业会计  | 3    | 48  | 48  |    |                 |   |   |   |   |   |  | 16 |
|       | 20178 小企业会计(A)  | 3    | 48  | 48  |    |                 |   |   |   |   |   |  | 16 |
|       | 20157 政府会计  | 3    | 48  | 48  |    |                 |   |   |   |   |   |  | 16 |

### 2.3.3 代办费查询

功能模块路径: 信息查询 → 代办费查询

在【代办费查询】模块, 学生可以根据学期来查询军训服装费、体检费、教材费等, 以明细列表的方式展现具体的支出项目及其费用信息。

| 代办费 |          |                    |                 |
|-----|----------|--------------------|-----------------|
| 学期: | [不周]     | 查询结果费用总额: 元        | 已预缴: 0元 结算金额: 元 |
| 序号  | 学期       | 教材名称、资料印刷等项目       | 实价              |
| 1   | 24-25(1) | Java语言程序设计         | 待结算             |
| 2   | 24-25(1) | 大学英语泛读3            | 待结算             |
| 3   | 24-25(1) | 概率论与数理统计           | 待结算             |
| 4   | 24-25(1) | 离散数学               | 待结算             |
| 5   | 24-25(1) | 马克思主义基本原理          | 待结算             |
| 6   | 24-25(1) | 时事报告大学生版           | 待结算             |
| 7   | 24-25(1) | 数据结构-从概念到C++实现     | 待结算             |
| 8   | 24-25(1) | 新一代大学英语视听教程智慧版提高篇1 | 待结算             |
| 9   | 24-25(1) | 新一代大学英语综合教程智慧版提高篇1 | 待结算             |
| 10  | 23-24(2) | 创新创业教程: 超越体验       | 37.92           |
| 11  | 23-24(2) | 大学物理实验(第一册)第四版     | 30.02           |

## 2.3.4 成绩查询

功能模块路径：信息查询 → 成绩查询

在【成绩查询】模块，以学期为单位，浏览学生的成绩信息，包括课程名称、成绩、学分、修课方式、考试情况等。

| 成绩查询  |              |   |    |    |      |        |        |
|---|--------------|---|----|----|------|--------|--------|
| 学期: <span>学年第一学期</span> <span>学年第一学期</span> |              | 服务器时间: <span>2023-09-20 10:10:10</span> |    |    |      |        |        |
| 序号  | 课程名称         | 学分                                      | 成绩 | 等级 | 修课方式 | 期中考试情况 | 期末考试情况 |
| 1   | 大学英语 I       | 3                                       | 72 |    | 正常   |        |        |
| 2   | 高等数学(D)      | 3                                       | 63 |    | 正常   |        |        |
| 3   | 管理学原理(A)     | 3                                       | 70 |    | 正常   |        |        |
| 4   | 军事理论         | 2                                       | 89 |    | 正常   |        |        |
| 5   | 军事训练         | 2                                       | 85 | 良好 | 正常   |        |        |
| 6   | 思想道德修养与法律基础  | 3                                       | 72 |    | 正常   |        |        |
| 7   | 体育俱乐部        | 1                                       | 75 |    | 正常   |        |        |
| 8   | 学科专业入门指导(行管) | 1                                       | 79 |    | 正常   |        |        |
| 9   | 政治学原理        | 3                                       | 62 |    | 正常   |        |        |

说明:

- 1) 左上角下拉框可以选择不同的学期来查看成绩。
- 2) 不及格的课程成绩会以红色标示。
- 3) 成绩一般会在暑假或寒假开放学生查询,如果有未参加当学期评教的学生将无法提前查询成绩,只能在下学期开学后再开放查询。

## 2.3.5 绩点查询

功能模块路径：信息查询 → 绩点查询

在【绩点查询】模块，将显示自入学以来所修课程的加权学分绩点(GPA)。

| 综合教务系统   |                      | 欢迎您,                 |                      |
|--|----------------------|----------------------|----------------------|
| <a href="#">基本信息</a>   | <a href="#">信息查询</a> | <a href="#">选课报名</a> | <a href="#">调查申报</a> |
| <a href="#">教学互评互促服务平台</a>   | <a href="#">常用链接</a> | <a href="#">退出</a>   |                      |
| 成绩查询 → 加权学分绩点(GPA)查询   |                      |                      |                      |
| 自入学以来所修课程的加权学分绩点(GPA)为 <b>2.74</b> /4。   |                      |                      |                      |
| 说明:  |                      |                      |                      |
| 1. 课程绩点 = $4 - 3 \cdot (100 - X) \cdot \frac{1}{1600}$ ( $60 \leq X \leq 100$ )。 |                      |                      |                      |
| 其中: X是百分制成绩, 100分对应绩点4.0, 60分对应绩点1.0, 60分以下绩点0。                                  |                      |                      |                      |
| 2. 加权学分绩点 = $\frac{\sum (\text{课程绩点} \times \text{学分})}{\sum \text{课程学分}}$       |                      |                      |                      |
| 其中: 加权学分绩点计算结果根据四舍五入规则, 精确到小数点后两位。   |                      |                      |                      |



## 2.3.6 综合测评

功能模块路径：信息查询 → 综合测评

在【综合测评】模块，将根据学期，显示学生个人的综合测评情况，方便学生了解自身情况及评奖评优的过程。

| 综合测评   |               |         |       |      |        |                 |       |         |                 |        |
|--|---------------|---------|-------|------|--------|-----------------|-------|---------|-----------------|--------|
| 序号   | 测评名称          | 班级      | $\mu$ | 表现得分 | 素质测评得分 | 成绩测评得分          | 不及格门数 | 学分比率    | 综合测评得分          | 专业年级排名 |
| 1  | 1415(1)学期综合测评 | 行管14(1) | 0.5   | 1.45 | 0.725  | 72.210526315789 | 0     | 100.00% | 72.935526315789 | 39     |
| <b>说明：</b><br>1. $\mu$ ： $\mu$ 的值，综合素质测评的积分单位，计算方法见《厦门大学嘉庚学院优秀学生奖学金综合测评实施细则（试行）》。<br>2. 表现得分：学生综合素质表现中，所有得分记录和 - 所有扣分记录和。<br>3. 素质测评得分 = 表现得分 * $\mu$<br>4. 综合测评得分 = 成绩测评得分 + 素质测评得分 |               |         |       |      |        |                 |       |         |                 |        |

**说明：**

- 1) 以最后的“综合测评得分”来计算。它是由“成绩测评得分”加上“素质测评得分”得来的。具体计算细则请参考学校网站规章制度中关于优秀学生奖学金综合测评实施细则的说明。
- 2) 专业年级排名是显示在您所在的专业年级里，您的得分的排名情况。

## 2.3.7 学业统计

功能模块路径：信息查询 → 学业统计

自【学业统计】模块，进入后默认显示的是学业统计模块。查询学生个人的学业统计情况，方便学生了解当前自身学业修读完成比率。

| 学分修读 → 学业统计  |       |       |        |       |      |       |       |       |       |       |        |        |       |       |            |            |           |            |            |            |          |            |     |            |          |       |        |
|--|-------|-------|--------|-------|------|-------|-------|-------|-------|-------|--------|--------|-------|-------|------------|------------|-----------|------------|------------|------------|----------|------------|-----|------------|----------|-------|--------|
| 统计类型   | 技能选修课 |       |        |       |      | 通识选修课 |       |       |       | 专业必修课 |        |        | 专业选修课 |       |            |            |           |            |            | 已完成教学计划总学分 | 教学计划最低学分 | 已完成教学计划总学分 | 完成率 |            |          |       |        |
|  | 技能必修课 | 语言技能类 | 计算机技能类 | 职业技能类 | 第二课堂 | 合计    | 人文艺术类 | 社会科学类 | 自然科学类 | 合计    | 学科平台课程 | 专业必修课程 | 合计    | 课程组 A | 课程组 B-企业管理 | 课程组 B-市场营销 | 课程组 B-游管理 | 课程组 B-财与金融 | 课程组 B-电与物流 |            |          |            |     | 课程组 B-因与商务 | 课程组 B-其他 | 课程组 C | 实习与实践  |
| 完成   | 13    | 3     | 0      | 0     | 3    | 11    | 0     | 0     | 0     | 20    | 17     | 3      | 0     | 0     | 0          | 0          | 0         | 0          | 0          | 0          | 0        | 0          | 1   | 48         | 155      | 48    | 30.97% |
| 欠缺   | -10   | -7    | 0      | 0     | 0    | -9    | -14   | -2    | -2    | -18   | -7     | -11    | -34   | -22   | 0          | 0          | 0         | 0          | 0          | 0          | 0        | 0          | -15 | -107       |          |       |        |
| <b>说明：</b><br>1. 已完成教学计划总学分：对应培养方案修读要求，累计已取得学分(请注意部分课程组最低修读学分限制)；<br>2. 完成率 = 已完成教学计划总学分 ÷ 教学计划最低学分； |       |       |        |       |      |       |       |       |       |       |        |        |       |       |            |            |           |            |            |            |          |            |     |            |          |       |        |

**说明：**

- 1) 界面分为两个部分，上方为模块类别和其他统计项目，分为完成和欠缺两种统计数字。
- 2) 下方则为培养方案（教学计划）详细完成情况。与培养方案不同的是在最后有多出

“取得学分”和“完成情况”。

3) 完成率 = 已完成教学计划总学分 ÷ 培养方案最低学分。

4) 转学学生其转入前获得学分不列入以上统计中。

### ● 学分修读

点击左上角的【学分修读】可以分学期和分学年统计你的学分修读情况，包括平均成绩和取得学分情况（如下图所示）。

| 学分修读 → 学业统计 |                      |     |    |     |     |           |           |          |           |
|-------------|----------------------|-----|----|-----|-----|-----------|-----------|----------|-----------|
| 学期<br>学年    | 学号                   | 姓名  | 年级 | 专业  | 方向  | 修读<br>总门数 | 修读<br>总学分 | 平均<br>成绩 | 取得<br>总学分 |
| 学期修读情况      |                      |     |    |     |     |           |           |          |           |
| 20141       | 20141000000000000000 | 陈嘉庚 | 大一 | 会计学 | 会计学 | 10        | 25        | 73.30    | 25        |
| 20132       | 20132000000000000000 | 陈嘉庚 | 大一 | 会计学 | 会计学 | 12        | 25        | 74.25    | 25        |
| 20131       | 20131000000000000000 | 陈嘉庚 | 大一 | 会计学 | 会计学 | 10        | 21        | 73.00    | 18        |
| 学年修读情况      |                      |     |    |     |     |           |           |          |           |
| 2013 学年     | 20130000000000000000 | 陈嘉庚 | 大一 | 会计学 | 会计学 | 22        | 46        | 73.68    | 43        |

注：平均成绩 =  $\sum \text{课程成绩} \div \sum \text{课程门数}$

## 2.3.8 双创学分

功能模块路径：信息查询 → 双创学分

在【双创学分】模块，点击项目类型，可查看详细信息。认定课程模块仅显示该记录申报通过后的第一次匹配记录，后期如因学籍异动等原因发生变动，此处不予以更新，实时匹配结果请以学业统计为准。

| 双创学分   |      |        |           |    |          |          |    |    |            |
|--|------|--------|-----------|----|----------|----------|----|----|------------|
| 点击项目类型，可查看详细信息。认定课程模块仅显示该记录申报通过后的第一次匹配记录，后期如因学籍异动等原因发生变动，此处不予以更新，实时匹配结果请以学业统计为准。 |      |        |           |    |          |          |    |    |            |
| 序号   | 项目类型 | 申报单位   | 实践活动      |    | 认定<br>学期 | 认定<br>学分 | 成绩 | 等级 | 认可<br>课程模块 |
|  |      |        | 成果        | 角色 |          |          |    |    |            |
| 1  | 创业实践 | 学工部、团委 | 学生活动中心咖啡厅 | -  | 20181    | 3        | 85 | 合格 | 技能选修课      |

## 2.3.9 劳动教育实践

功能模块路径：信息查询 → 劳动教育实践

在【劳动教育实践】模块，可查询已参加的劳动教育实践项目及已获学时。

| 劳动教育实践 |      |                         |          |                    |    |      |    |
|--------|------|-------------------------|----------|--------------------|----|------|----|
| 学年     | 已获学时 | 项目名称                    | 组织单位     | 劳动时间               | 学时 | 表现评价 | 备注 |
| 2023   | 6    | 宿舍卫生打扫及日常生活垃圾分类23-24(1) | 会计与金融学院  | 2023年9月 - 2023年12月 | 2  | 良好   |    |
|        |      | 宿舍卫生打扫及日常生活垃圾分类23-24(2) | 会计与金融学院  | 2024年2月 - 2024年5月  | 2  | 良好   |    |
|        |      | 擦洗石桌椅凳                  | 资产与后勤管理部 | 2024年3月 - 2024年3月  | 2  | 及格   |    |
| 合计     | 6    |                         |          |                    |    |      |    |

注：根据《厦门大学嘉庚学院〈劳动教育〉课程教学实施方案（试行）》，每生每学年劳动实践学时不少于6学时。

## 2.4 选课报名

【选课报名】模块中，有以下对应的栏目：选课、其他修课申请、补缓考申请、四六级考试报名、其他考试报名。

|        |            |                           |       |         |        |            |      |    |
|--------|------------|---------------------------|-------|---------|--------|------------|------|----|
| 综合教务系统 |            | 欢迎您, [用户名]                |       | 选课报名    | 调查申报   | 教学互评互促服务平台 | 常用链接 | 退出 |
| 通告信息   | 选课         | 其他修课申请                    | 补缓考申请 | 四六级考试报名 | 其他考试报名 |            |      |    |
| 序号     | 发布时间       |                           |       |         |        |            |      |    |
| 1      | 2018-02-01 | 请关注厦门大学嘉庚学院微服务, 查询成绩、课表等  |       |         |        |            |      |    |
| 2      | 2006-07-07 | 请及时清理一下您的学校邮箱, 以免错过学校的重要通 |       |         |        |            |      |    |

### 2.4.1 选课

功能模块路径：选课报名 → 选课

在【选课】模块，学生可以浏览选课项目，以及了解该选课中的开设的课程班及其课程班的属性、限制等信息，并按选课流程安排参加选课。

下图为学生选课主界面：

| 选课名称                       | 专业       | 年级   | 方向 | 学分 (max) | 选课结果 | 轮次原则     | 时间                                   | 进入  |
|----------------------------|----------|------|----|----------|------|----------|--------------------------------------|-----|
| 2024-2025学年第一学期创新创业全校平台选修课 | 不限       | 2023 | 不限 | 4        | 查看   | 4 (先选先得) | 2024-09-07 12:00<br>2024-09-13 23:30 | 未开始 |
| 2024-2025学年第一学期通识选修课       | 计算机科学与技术 | 2023 | 不限 | 2        | 查看   | 4 (队列选课) | 2024-09-07 12:00<br>2024-09-13 23:30 | 未开始 |
| 2024-2025学年第一学期技能选修课       | 计算机科学与技术 | 2023 | 不限 | 2        | 查看   | 4 (队列选课) | 2024-09-07 12:00<br>2024-09-13 23:30 | 未开始 |
| 2024-2025学年第一学期体育俱乐部       | 不限       | 2023 | 不限 | 1        | 查看   | 4 (先选先得) | 2024-09-07 12:00<br>2024-09-13 23:30 | 未开始 |
| 2024-2025学年第一学期专业选修课       | 计算机科学与技术 | 2023 | 不限 | 2        | 查看   | 4 (先选先得) | 2024-09-07 12:00<br>2024-09-13 23:30 | 未开始 |

注意事项：  
请不要使用脚本进行选课，否则可能会禁止您在选课期间登录教务系统！

#### 说明：

- 1) 选课一般是在学期末开放下学期的课程进行选课。
- 2) 第一列为选课名称，选课名称中包含学年、学期以及模块类别的信息。

可以[点击选课名称](#)进入查看该选课都有哪些课程开放选课（如下图所示）。

| 序号   | 课程班名称                      | 学分                                | 计划学时 | 起止周  | 任课教师 | 上课时间地点                     | 限制 | 限选人数 |
|------|----------------------------|-----------------------------------|------|------|------|----------------------------|----|------|
| 91   | 中国传统节日文化习俗(2班) (人文艺术类-艺术类) | 2                                 | 32   | 1-16 |      | 周四9-10节(每周)(主2#418)(1-16周) | 查看 | 80   |
| 备注信息 |                            | 限制描述 不可与《民俗文化学》重复修读；新闻广告、广电、文管不可选 |      |      |      |                            |    |      |
| 92   | 中国传统乐器概论 (人文艺术类-艺术类)       | 2                                 | 32   | 1-16 |      | 周四9-10节(每周)(公1#104)(1-16周) | 查看 | 80   |
| 93   | 中国写意花鸟画艺术 (人文艺术类-艺术类)      | 2                                 | 32   | 1-8  |      | 周四5-8节(每周)(文A#101)(1-8周)   | 查看 | 25   |
| 94   | 中国音乐赏析(1班) (人文艺术类-艺术类)     | 2                                 | 32   | 1-16 |      | 周二7-8节(每周)(公1#405)(1-16周)  | 查看 | 80   |
| 95   | 中国音乐赏析(2班) (人文艺术类-艺术类)     | 2                                 | 32   | 1-16 |      | 周二9-10节(每周)(公1#405)(1-16周) | 查看 | 80   |



- ◆ 图中共有 6 页的课程供选课，可以点击不同页数进行翻页查看。这里只能查看，无法进行选课操作。
  - ◆ 每个课程班都有学分、学时、任课教师、时间地点的详细信息。
  - ◆ 点击课程班名称或限制，还可以看到该课程班的备注信息、限制描述、课程性质和目的、课程基本要求、课程先修要求。
- 3) 主界面的第二~四列分别为专业、年级、方向限制，**如有限制，表示只允许该年级专业方向的学生进行选课。**
  - 4) 第五列是显示您在该选课中能选修的最多学分。
  - 5) 第六列是选课结果，点击可查看个人的选课结果。
  - 6) 第七列是轮次和原则，选课是有多轮的，每轮时间也不一样。一般来说前一轮如果选中的课程在下一轮中不得退课，只有在最后一轮（也就是下学期初的那轮选课）学生才可以对所有的课程进行退、改选课的操作。
  - 7) 选课主要有三种“选课原则”：
    - ◆ “**随机筛选**”，指的是系统的筛选原则不受学生报名该课程的先后时间顺序影响。因此学生在规定选课时间段内的任何时间参加选课的机率都是相同的，不用在选课开始时蜂拥选课，如果出现网络拥挤的情况，请稍候再选。
    - ◆ “**先选先得**”，指的是系统以报名的先后顺序、课程班人数来确定学生名单。
    - ◆ “**队列选课**”，指的是选课操作将先进入选课队列等待处理，系统根据队列顺序及选课条件进行判断，再将选课操作结果返回，选课操作未成功者系统会显示相关原因。
  - 8) 第八列是显示该轮次选课的起止时间。需要注意的是，时间指的是**系统服务器**的时间，并且，学生只能在规定时间内进行选课。
  - 9) 最后一列：显示该选课项目不同选课轮次的状态。“未开始”，表示该轮次的选课尚未开始。“进入”，表示可以点击进入，进行选课。“已结束”，表示该轮次的选课已经结束。

## ● 随机筛选和先选先得界面：

随机筛选和先选先得的界面和操作基本一致（如下图所示）。

| 轮次  | 选课原则 | 选课阶段  | 学分(max) | 已选学分                       | 培养方案               |      |      |                    |
|---|------|---|---------|----------------------------|--------------------|------|------|--------------------|
| 第四轮   | 先选先得 | 退改选   | 4       | 2                          | <a href="#">查看</a> |      |      |                    |
| 已选课程班名称   | 学分   | 起止周   | 任课教师    | 上课时间地点                     | 限制人数               | 报名人数 | 志愿次序 | 取消操作               |
| 大学生心理健康(2班)(社会科学类)  | 2    | 1-16  | 王春生     | 周四9-10节(每周)(待定)(1-16周)     | 80                 | 276  | 1    | <a href="#">取消</a> |
| 上课时段过滤  | 上午   | <input type="checkbox"/> 周一 <input type="checkbox"/> 周二 <input type="checkbox"/> 周三 <input type="checkbox"/> 周四 <input type="checkbox"/> 周五 <input type="checkbox"/> 周六 <input type="checkbox"/> 周日 |         |                            |                    |      |      |                    |
|   | 中午   | <input type="checkbox"/> 周一 <input type="checkbox"/> 周二 <input type="checkbox"/> 周三 <input type="checkbox"/> 周四 <input type="checkbox"/> 周五 <input type="checkbox"/> 周六 <input type="checkbox"/> 周日 |         |                            |                    |      |      |                    |
|   | 下午   | <input type="checkbox"/> 周一 <input type="checkbox"/> 周二 <input type="checkbox"/> 周三 <input type="checkbox"/> 周四 <input type="checkbox"/> 周五 <input type="checkbox"/> 周六 <input type="checkbox"/> 周日 |         |                            |                    |      |      |                    |
|   | 晚上   | <input type="checkbox"/> 周一 <input type="checkbox"/> 周二 <input type="checkbox"/> 周三 <input type="checkbox"/> 周四 <input type="checkbox"/> 周五 <input type="checkbox"/> 周六 <input type="checkbox"/> 周日 |         |                            |                    |      |      |                    |
| 课程班名称   | 学分   | 起止周   | 任课教师    | 上课时间地点                     | 限制                 | 限制人数 | 报名人数 | 选课                 |
| 《大学》之道(1班)(人文艺术类)   | 2    | 1-16  | 游灏      | 周二9-10节(每周)(经管#301)(1-16周) | <a href="#">查看</a> | 80   | 3    | <a href="#">选择</a> |
| <b>备注信息</b><br>本课程是面向全校学生开设的通识选修课。通过理论教学与课堂练习,采用理论与多媒体讲解相结合等形式,以利于拓展学生的知识视野、丰富学生的知识结构、培养学生创新思维能力、增强社会适应潜能。学生通过学习《大学》,可进一步了解和传承我国的传统文化,了解中华民族的圣贤在修身、齐家治国平天下的修为,综合阐释道在提高生命品质的核心思想,引导学生在成长的过程中完善自我、约束自我,从而塑造中国的“士”,激发学生确立正确的人生观和价值观取向,为一生追求而不懈地努力。要求学生能掌控自己。 |      |   |         |                            |                    |      |      |                    |
| <b>先修要求(修读条件)</b> 无   |      |   |         |                            |                    |      |      |                    |
| 《大学》之道(2班)(人文艺术类)   | 2    | 1-16  | 游灏      | 周四9-10节(每周)(经管#301)(1-16周) | <a href="#">查看</a> | 80   | 15   | <a href="#">选择</a> |
| 《周易》入门(1班)(人文艺术类)   | 2    | 1-16  | 梁忠      | 周二7-8节(每周)(待定)(1-16周)      | <a href="#">查看</a> | 80   | 189  | 满                  |
| 《周易》入门(2班)(人文艺术类)   | 2    | 1-16  | 梁忠      | 周二9-10节(每周)(待定)(1-16周)     | <a href="#">查看</a> | 80   | 163  | 满                  |

- ◆ **可选课程班、全部课程班**，界面默认显示的是“可选课程班”就是您可以进行选课的**课程班**，“全部课程班”则是列出此选课所有的课程班，当然也包括限制您选的课程班，可根据需要进行切换。
- ◆ **上课时段过滤**，用户可以根据上课时段过滤课程班信息。
- ◆ **选课信息栏**，在这一栏里，可以看到此次选课的相关信息，如选课原则、轮次、学分限制等，最右侧的“**培养方案**”可供您结合自己的培养方案进行有计划的选课。
- ◆ **已选课程班栏**，在这一栏里列出您此次已选的课程班。右侧的志愿次序是根据您选课的先后顺序进行排列的，所以请合理安排自己选课的优先顺序。**取消操作**则可以取消已选课程班。
- ◆ **待选课程班栏**，在这里会列出待选的课程班，点击课程班名称，会显示该课程班的相关信息“课程性质和目的、基本要求、先修要求、限制说明”等；点击右侧的“**选择**”按钮就可以选择该课程班了。

## ● 队列选课界面：

队列选课的界面在前二者界面的基础上加入了队列处理的相关显示内容,如下图红框所示:

| 2014-2015学年第二学期专业选修课  |                         |      |         |         |                           |         | 返回     | 刷新   | 可选课程班 | 全部课程班 | 1-8/8 [1] |
|---|-------------------------|------|---------|---------|---------------------------|---------|--------|------|-------|-------|-----------|
| 轮次  | 选课原则                    | 选课阶段 | 学分(max) | 已选学分    | 培养方案                      | 全局待处理队列 |        |      |       |       |           |
| 第三轮   | 队列选课                    | 退改选  | 8       | 3       | 查看                        | 7       |        |      |       |       |           |
| 注意: 队列选课原则下, 选课操作将先进入选课队列等待处理, 系统根据队列顺序及选课条件进行判断, 再将选课操作结果返回, 选课操作未成功者系统会显示相关原因。在等待选课处理结果期间, 学生可继续进行其他选课操作。取消选课操作则不进入选课队列, 即时生效; 点击刷新按钮可查看选课系统处理进程。 |                         |      |         |         |                           |         |        |      |       |       |           |
| 5 2   |                         |      |         |         |                           |         |        |      |       |       |           |
| 队列记录  | 课程班名称                   | 学分   | 起止周     | 任课教师    | 上课时间地点                    | 限选人数    | 选课结果   |      |       |       |           |
| 1   | 机械原理课程设计(13机自/13机电)(3班) | 1    | 1-18    | 冷兴聚     | 周一-7-8节(每周)(理工#202(B))    | 50      | 处理中... |      |       |       |           |
| 2   | 机械原理课程设计(13机自/13机电)(1班) | 1    | 1-18    | 郑伟      | 周二-7-8节(每周)(理工#202(B))    | 50      | 人数限制   |      |       |       |           |
| 3   | MATLAB及控制系统仿真(13机电)     | 1    | 1-18    | 吴建华(教师) | 周三1-2节(每周)(待定)            | 29      | 人数限制   |      |       |       |           |
| 4   | 机械原理课程设计(13机自/13机电)(2班) | 1    | 1-18    | 郑伟      | 周五5-6节(每周)(理工#202(B))     | 50      | 上课时间冲突 |      |       |       |           |
| 5   | 电路设计Protel技术(13测控/13机电) | 1    | 1-18    | 尤晓萍     | 周二5-6节(每周)(待定)            | 55      | 人数限制   |      |       |       |           |
| 已选课程班名称   |                         | 学分   | 起止周     | 任课教师    | 上课时间地点                    | 限选人数    | 报名人数   | 志愿次序 | 取消操作  |       |           |
| 互换性与测量技术(13机自/13机电)(2班)   |                         | 3    | 1-18    | 陈可坚     | 周一-5-6节(每周)(待定)(1-4周)     | 55      | 34     | 1    | 取消    |       |           |
|   |                         |      |         | 刘文恒     | 周三7-8节(每周)(待定)            |         |        |      |       |       |           |
|   |                         |      |         | 何荣华     | 周五3-4节(每周)(理工#208)(6-17周) |         |        |      |       |       |           |

◆ **选课信息栏:** 选课原则显示的是“队列选课”, 右侧的“全局待处理队列”表示目前系统正在等待处理的队列总数有多少。

◆ **队列信息栏:** 学生在待选课程中点了“选择”后, 选课操作就会出现在中间的队列信息栏中, 队列信息分多页显示, 可选择左上角的页数查看。具体的队列处理结果会显示在右侧, 可点击刷新按钮查看最新选课处理进程。在等待选课处理结果期间, 学生可继续进行其他选课操作。

◆ **已选课程班栏:** 在这一栏里列出您此次已选的课程班和待选课程班。右侧的志愿次序是根据您选课的先后顺序进行排列的, 所以请合理安排自己选课的优先顺序。“取消”操作可以取消已选课程班, 取消选课操作不进入选课队列, 即时生效。

◆ **待选课程班栏:** 界面最下方会列出待选的课程班, 点击课程班名称, 会显示该课程班的相关信息“课程性质和目的、基本要求、先修要求、限制说明”等; 点击右侧的“选择”按钮, 选课操作则会进入选课队列排队等待处理。同时系统会返回如下图的提示信息。

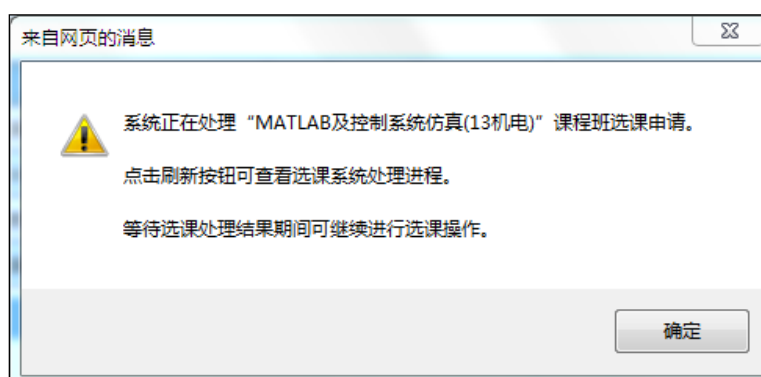

## 2.4.2 其他选课申请

功能模块路径：选课报名 → 其他选课申请

学生某一课程的成绩如果未达到考核要求，需要“学分重取/补修”的，或者需要提前修某门课程，则在此模块中进行相应的操作。

| 学分重取/补修/先修/成绩重取申请 |                                     |                                     |                                     |  |      |        |       |      |  |
|-------------------|-------------------------------------|-------------------------------------|-------------------------------------|--|------|--------|-------|------|--|
| 学期                | 学分重取/补修申请时间                         | 先修申请时间                              | 成绩重取申请时间                            |  | 申请操作 |        |       |      |  |
| 20192             | 2020-02-22 14:30 - 2020-02-28 14:30 | 2020-02-22 14:30 - 2020-02-28 14:30 | 2020-02-22 14:30 - 2020-02-28 14:30 |  | 学分重取 | 补修     | 先修    | 成绩重取 |  |
| 序号                | 课程班名称                               | 学分                                  | 教师                                  | 上课时间地点   | 申请类型 | 状态     | 操作    |      |  |
| 1                 | 财务管理(A)(学分重取)                       | 4                                   | 苏三妹                                 | 周二7-8节(每周)(主#306)(1-16周)<br>周四7-8节(每周)(主#108)(1-16周) | 学分重取 | 已加入课程班 | 请查看课表 |      |  |
| 2                 | 中级财务会计(A)(学分重取)                     | 3                                   | 潘晓青                                 | 周一5-6节(每周)(主#108)(2-16周)<br>周三7-8节(每周)(主#410)(1-16周) | 学分重取 | 已加入课程班 | 请查看课表 |      |  |

此模块共有四个申请可以进行，分别为学分重取、补修、先修、成绩重取，分别对应右上角的四个按钮。每个申请都有起止时间，请注意在申请时间内完成操作。界面下方列出您已提交的申请，可以查看申请的状态以及进行相应后续操作，如撤销申请、下载申请表等。

### ◆学分重取：

点击“学分重取”后，会显示您的不及格的课程记录，除了标注“本学期末开课”的课程外，其它的都可以点击“选择课程班”按钮，进入下一步操作。

| 学分重取申请 - 不及格课程记录 |           |    |       |        |
|------------------|-----------|----|-------|--------|
| 序号               | 课程名称      | 学分 | 模块类别  | 学分重取   |
| 1                | 财务管理(A) I | 3  |       | 本学期末开课 |
| 2                | 概率统计(经济类) | 3  |       | 选择课程班  |
| 3                | 高等数学(D)   | 3  | 通识必修课 | 选择课程班  |
| 4                | 古代汉语 II   | 2  | 专业必修课 | 选择课程班  |
| 5                | 会计学原理(A)  | 3  |       | 选择课程班  |
| 6                | 统计学原理(A)  | 3  |       | 选择课程班  |
| 7                | 微积分 I     | 3  |       | 选择课程班  |
| 8                | 微积分 II    | 3  |       | 选择课程班  |

在这里会列出这个课程可供选择的课程班，请根据自己情况选择相应的课程班，申请类型可以选择随堂或免听。

| 学分重取申请 - 选择课程班        |    |  |    |      |                    |      |            |      |       |
|-----------------------|----|--|----|------|--------------------|------|------------|------|-------|
| 选择                    | 序号 | 课程班名称  | 学分 | 任课教师 | 上课时间地点             | 起止周  | 教室容量       | 班级人数 | 审核中人数 |
| <input type="radio"/> | 1  | 预算会计(10财政/10税务)  | 2  | 张天敏  | 周三5-6节(每周)(经管#311) | 1-18 | 经管#311(69) | 19   |       |
| <input type="radio"/> | 2  | 预算会计(11财政/11税务)(1班)  | 2  | 张天敏  | 周三3-4节(每周)(主5#205) | 1-18 | 主5#205(70) | 18   |       |
| <input type="radio"/> | 3  | 预算会计(11财政/11税务)(2班)  | 2  | 张天敏  | 周四7-8节(每周)(主4#206) | 1-18 | 主4#206(74) | 13   |       |
| 申请类型                  |    | <input checked="" type="radio"/> 随堂 <input type="radio"/> 免听 |    |      |                    |      |            |      |       |
| 确定选择                  |    | 返回   |    |      |                    |      |            |      |       |

注意：申请免听将通过严格的审查！除确因课程冲突之外，其他情况一律不接受免听申请。

选择完课程班后，点击“确定选择”，如果申请完成就会出现如下提示：

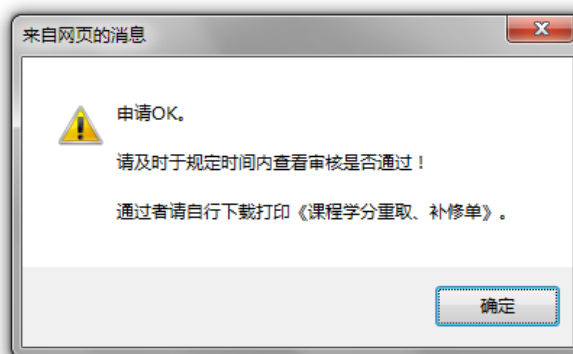

如果选择的课程班与自己的课程表时间冲突的话就会出现如下提示：

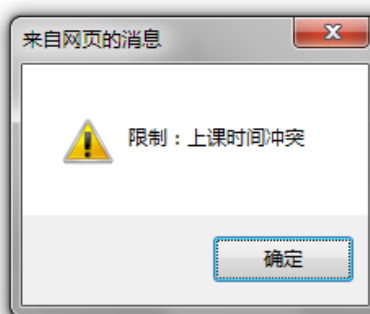

还有一种情况就是你本学期修读的学分加上你申请的课程的学分已经超过每学期 26 学分的上限的话，你也无法继续申请。

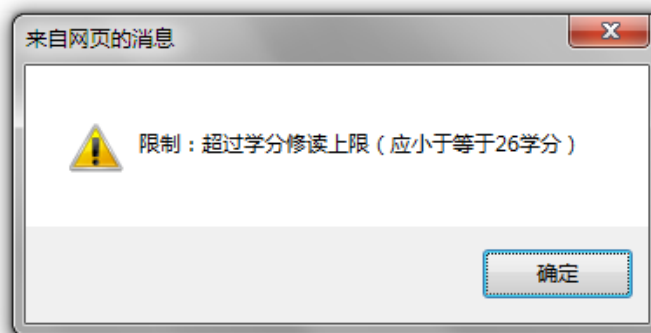

#### ◆补修

点击“补修”后，会显示可申请的教学计划必修的课程，除了标注“本学期未开课”的课程外，其它的都可以点击“选择课程班”按钮，进入下一步操作。

| 补修申请 - 可申请教学计划必修课程 |             |    |       |       |        |  |
|--------------------|-------------|----|-------|-------|--------|--|
| 序号                 | 课程名称        | 学分 | 模块类别  | 开课学期  | 补修     |  |
| 1                  | 教学实践 I:文献综述 | 1  | 实习与实践 | 20112 | 本学期未开课 |  |
| 2                  | 当代文学作品      | 2  | 专业必修课 | 20112 | 本学期未开课 |  |
| 3                  | 现代汉语 I      | 2  | 专业必修课 | 20111 | 选择课程班  |  |
| 4                  | 现代文学史       | 2  | 专业必修课 | 20112 | 本学期未开课 |  |
| 5                  | 现代文学作品      | 2  | 专业必修课 | 20111 | 本学期未开课 |  |

在这里会列出这个课程可供选择的课程班，请根据自己情况选择相应的课程班，其他操作与“学分重取”相同，请参考上节。

| 补修申请 - 选择课程班          |    |                   |    |      |   |      |                            |      |       |
|-----------------------|----|-------------------|----|------|---|------|----------------------------|------|-------|
| 2 << Prev 1 Next >>   |    |                   |    |      |   |      |                            |      |       |
| 选择                    | 序号 | 课程班名称             | 学分 | 任课教师 | 上课时间地点  | 起止周  | 教室容量                       | 班级人数 | 审核中人数 |
| <input type="radio"/> | 1  | 现代汉语 I (13中文)(1班) | 2  | 杜晶晶  | 周一-5-6节(每周)(经管#301)<br>周五1-2节(每周)(公1#401)(14-15周) | 3-18 | 经管#301(128)<br>公1#401(160) | 75   | 2     |
| <input type="radio"/> | 2  | 现代汉语 I (13中文)(2班) | 2  | 杜晶晶  | 周三-3-4节(每周)(主4#319)<br>周五3-4节(每周)(公1#401)(14-15周) | 3-18 | 主4#319(214)<br>公1#401(160) | 74   | 2     |

### ◆ 先修

点击“先修”后，会显示可申请的教学计划课程，除了标注“本学期未开课”的课程外，其它的都可以点击“选择课程班”按钮，进入下一步操作。

| 先修申请 - 可申请教学计划课程                  |                |    |       |       |                                      |  |
|-----------------------------------|----------------|----|-------|-------|--------------------------------------|--|
| <input type="button" value="返回"/> |                |    |       |       |                                      |  |
| 序号                                | 课程名称           | 学分 | 模块类别  | 开课学期  | 先修                                   |  |
| 1                                 | 教学实践III-学术问题研究 | 1  | 实习与实践 | 20132 | 本学期未开课                               |  |
| 2                                 | 东西文化与比较文学      | 2  | 专业选修课 |       | 本学期未开课                               |  |
| 3                                 | 二十世纪名家作品导读     | 2  | 专业选修课 |       | 本学期未开课                               |  |
| 4                                 | 汉语词汇学          | 2  | 专业选修课 |       | <input type="button" value="选择课程班"/> |  |
| 5                                 | 汉语语法学          | 2  | 专业选修课 |       | 选择课程班                                |  |
| 6                                 | 论说文与科研写作       | 2  | 专业选修课 |       | 本学期未开课                               |  |
| 7                                 | 美学原理           | 2  | 专业选修课 |       | 选择课程班                                |  |
| 8                                 | 社会语言学          | 2  | 专业选修课 |       | 选择课程班                                |  |
| 9                                 | 文字学            | 2  | 专业选修课 |       | 本学期未开课                               |  |
| 10                                | 西方现当代文学史       | 2  | 专业选修课 |       | 本学期未开课                               |  |
| 11                                | 戏剧与影视          | 2  | 专业选修课 |       | 本学期未开课                               |  |
| 12                                | 学年论文(中文)       | 2  | 专业选修课 |       | 本学期未开课                               |  |
| 13                                | 亚非文学史          | 2  | 专业选修课 |       | 本学期未开课                               |  |
| 14                                | 应用语言学概论        | 2  | 专业选修课 |       | 选择课程班                                |  |

在这里会列出这个课程可供选择的课程班，请根据自己情况选择相应的课程班，其他操作与“学分重取”相同，请参考上节。

| 先修申请 - 选择课程班          |    |                      |    |      |                     |      |             |      |       |
|-----------------------|----|----------------------|----|------|---------------------|------|-------------|------|-------|
| 3 << Prev 1 Next >>   |    |                      |    |      |                     |      |             |      |       |
| 选择                    | 序号 | 课程班名称                | 学分 | 任课教师 | 上课时间地点              | 起止周  | 教室容量        | 班级人数 | 审核中人数 |
| <input type="radio"/> | 1  | 编辑出版学(11中文)          | 2  | 林英   | 周一-3-4节(每周)(经管#221) | 1-18 | 经管#221(151) | 60   |       |
| <input type="radio"/> | 2  | 编辑出版学(12广告/12广电)(2班) | 2  | 林英   | 周三1-2节(每周)(公1#322)  | 1-18 | 公1#322(60)  | 13   |       |
| <input type="radio"/> | 3  | 编辑出版学(12新闻)(1班)      | 2  | 林英   | 周二1-2节(每周)(主5#210)  | 1-18 | 主5#210(47)  | 36   |       |

### ◆ 成绩重取

成绩重取指成绩合格课程申请重新修读，其考核方式和成绩比例构成按照所在课程班的统一教学要求执行（不允许办理免听）。在校期间申请同一门课程的成绩重取次数不限。成绩计入奖学金测评。



**注意事项:**

1. 支付宝缴费每日开放时段: 6:00-22:00
2. 点击支付宝按钮进入支付页面后, 请务必及时登录支付宝或使用支付宝手机客户端扫描二维码, 使交易订单正式生效。
3. 如进入支付页面但未及时登录支付宝或未使用支付宝手机客户端扫描二维码, 则交易会在几小时后失效; 交易失效后, 当天再次进入支付页面将出现“交易状态不合法”或“系统有点儿忙, 一会儿再试试”的提示。
4. 未成功支付的交易, 系统将于隔天重新生成订单。因此, 若缴费当天出现上述问题, 请于第二天重新登录教务系统及时完成支付。
5. 申请免听将通过严格的审查! 凡申请补修者不允许申请免听; 除确因课程冲突之外, 其他学分重取一律不接受免听申请。
6. 申请“重取免听”需经任课教师审核同意方可加入课程班。只有审核状态为“已加入课程班”, 才能具备修课资格。
7. “补修”只允许“转专业”、“转(入)学”学生申请; “先修”只允许“转专业”、“转(入)学”、“降级”、“延期毕业”学生申请。
8. 转专业学生申请补修前请先查看“学业统计”。已认可学分的课程不需要补修。
9. 成绩重取指成绩合格课程申请重新修读, 其考核方式和成绩比例构成按照所在课程班的统一教学要求执行(不允许办理免听)。在校期间申请同一门课程的成绩重取次数不限。成绩计入奖学金测评。
10. 申请未通过者可查看审核状态后面一栏“不通过原因”。如有其他问题, 请联系开课系教学秘书。

| 学期    | 学分重取/补修申请时间                         |                                     | 先修申请时间                              |                                     | 成绩重取申请时间 |        | 申请操作   |      |    |
|-------|-------------------------------------|-------------------------------------|-------------------------------------|-------------------------------------|----------|--------|--------|------|----|
|       | 2020-02-22 14:30 - 2020-02-28 14:30 | 2020-02-22 14:30 - 2020-02-28 14:30 | 2020-02-22 14:30 - 2020-02-28 14:30 | 2020-02-22 14:30 - 2020-02-28 14:30 | 学分重取     | 补修     | 先修     | 成绩重取 | 操作 |
| 20192 |                                     |                                     |                                     |                                     |          |        |        |      |    |
| 序号    | 课程名称                                | 学分                                  | 教师                                  | 上课时间地点                              | 申请类型     | 状态     | 操作     |      |    |
| 1     | 美国国家社会与文化(17英语)(1期)                 | 2                                   | Glen Ponce                          | 周五1-2节(每周)(公1#118)(1-16周)           | 先修       | 未通过审核  | 课程容量不足 |      |    |
| 2     | 美国国家社会与文化(17英语)(1期)                 | 2                                   | Glen Ponce                          | 周五1-2节(每周)(公1#118)(1-16周)           | 先修       | 未通过审核  | 课程容量不足 |      |    |
| 3     | 美国国家社会与文化(17英语)(1期)                 | 2                                   | Glen Ponce                          | 周五1-2节(每周)(公1#118)(1-16周)           | 先修       | 未通过审核  | 课程容量不足 |      |    |
| 4     | 经济学原理(英文报单)(18国际商务英语)               | 2                                   | 何康民                                 | 周一-9-10节(每周)(公1#213)(1-16周)         | 先修       | 已加入课程班 | 请查看课表  |      |    |

## 2.4.3 补缓考申请

功能模块路径：选课报名 → 补缓考申请



### 申请注意事项：

1. 之前学期期末考试办理缓考且本学期有开设的课程，可申请补缓考。
2. 如拟申请补缓考课程因专业人才培养方案变更而发生课程名称、学分变化或不再开设的，无法通过本系统申请补缓考。遇到此类情况的学生，请在向学籍院系教学秘书确认替代课程后于上述申请日期上班期间（9:00-17:00）到主 3#611 找经办老师办理手续。
3. 申请前，可在“全校课表查询”（教务部网站右上角栏目，或综合教务系统左下角栏目，无需登录）检索本学期课程开设情况。查询方式：选择“根据课程查询”，输入“课程名称”，请务必勾选“模糊查询”。
4. 补缓考的成绩为缓考课程的期末考试成绩，课程总成绩按缓考申请当学期的成绩比例构成计算。
5. 审核不通过者可查看审核不通过的原因，如有相关问题，可于工作日（9:00-17:00）咨询经办老师，联系电话：0596-6288126。

### 关于审核状态的提示说明：

1. “申请中”：表示该课程尚未审核，学生可撤销补缓考申请。
2. “审核通过”：表示申请已经通过，请及时下载《补缓考通知单》查看具体考试安排并按要求参加考核，此状态下申请不可撤销（如需撤销，请于工作日期间联系经办人 0596-6288126）。
3. “审核不通过”：表示不符合申请条件，可查看不通过原因。

## 2.4.4 四六级考试报名

功能模块路径：选课报名 → 四六级考试报名

### 说明：

1. 从 2018 年起，CET 报名不再使用本系统，而改为在国家教育部指定网站上自主报名及缴费。
2. 本系统仅用作正式报名前的图像采集，不等同于正式报名。正式报名流程以教务部发布的报名通知为准。



综合教务系统 欢迎您, [用户名] [头像]

iw.xujc.cn v2.0 基本信息 信息查询 选课报名 调查申报 教学互评互促服务平台 常用链接 退出

大学英语四、六级考试报名

服务器时间: 2018-07-31 21:43:33 刷新

| 名称   | 网上报名起止时间 | 网上缴费起止时间                 | 状态 | 报名 | 准考证号 |
|--|----------|--------------------------|----|----|------|
| <p>注意事项:</p> <p>1. 从2018年起, CET报名不再使用本系统, 而改为在国家教育部指定网站上自主报名及缴费。</p> <p>2. 本系统仅用作正式报名前的图像采集, 不等同于正式报名。正式报名流程以教务部发布的报名通知为准。</p> |          |                          |    |    |      |
|   | 上传时间     | 2017-02-17               |    |    |      |
|  | 照片信息     | 144 x 192 (0.75) 28.30KB |    |    |      |
|  | 照片审核状态   | 照片审核通过                   |    |    |      |

### 上传照片要求:

- 1) 照片须为学生本人正面免冠彩色证件照, 且不得留有边框或个人信息。禁止使用生活照、艺术照、大头贴等非证件照! 禁止使用翻拍照片!
- 2) 照片背景须为白色, 人像清晰端正 (尤其不得拉伸、压缩导致人像变形), 成像比例和谐【头部不能过大或过小, 要求头上部空 1/10, 头部 (含颈部) 占 7/10, 肩部占 2/10, 左右各空 1/10】。
- 3) 照片尺寸要求为 144 像素×192 像素, 宽高比为 3:4。
- 4) 照片格式要求为 JPG 格式, 且文件大小不超过 60K。
- 5) 请注意, 照片不符合规格的不予采用。如发现考生提供照片存在不实, 将取消当次考试成绩。
- 6) 审核状态为“审核不通过”者, 请重新上传符合上述规格的照片。

## 2.4.5 其他考试报名

功能模块路径：选课报名 → 其他考试报名

### 其他考试报名：

- 1) 界面上会显示当前可报名的考试，以及网上报名起止时间，请在报名一栏按提示进行相关操作。
- 2) 在报名前，请按“上传照片要求”上传照片，否则不可报名。

在校生普通话水平测试流程：**网上报名**→**缴费**→**打印准考证**→**测试**→**领取证书**。

- ① **网上报名、缴费、打印准考证**由学生在综合教务系统自助完成。
- ② 培训、领取证书等相关事项的通知请关注**教务部网站**。
- ③ 测试分批进行，请仔细阅读准考证上的**测试日期和时间**、地点、考试须知，持**准考证**和**本人身份证**准时到场参加测试！

| 其他考试报名          |                           |    |       |    |
|-----------------|---------------------------|----|-------|----|
| 服务器时间: 09:23:10 |                           |    |       | 刷新 |
| 名称              | 网上报名起止时间                  | 状态 | 报名费   | 报名 |
| 春季国家普通话水平测试报名   | 03-08 06:00 - 03-13 22:00 | 结束 | 75.00 | 报名 |

注意事项:

1. 支付宝缴费每日开放时段：6:00-22:00
2. 点击支付宝按钮进入支付页面后，请务必及时登录支付宝或使用支付宝手机客户端扫描二维码，使交易订单正式生效。
3. 如进入支付页面但未及时登录支付宝或未使用支付宝手机客户端扫描二维码，则交易会在几小时后失效；交易失效后，当天再次进入支付页面将出现“交易状态不合法”的提示。
4. 未成功支付的交易，系统将于隔天重新生成订单。因此，若缴费当天出现上述问题，请于第二天重新登录教务系统及时完成支付。

## 2.5 调查申报

本模块功能主要有：综合素质表现、转专业申请、学生问卷调查。



### 2.5.1 综合素质表现

功能模块路径：调查申报→综合素质表现

在本模块，学生可以自行申报用于奖学金评比用的综合素质系数（如下图所示）。



#### 注意事项：

- 1) 点击“**数据申报**”就可以申报您的综合素质系数，注意申报的起止时间。
- 2) 综合素质系数分为“担任学生职务”、“获奖情况”、“突出表现情况”、“违纪惩处”四类申报，请根据自己的情况在相关类别填写申报情况和得分，请参考上图的例子。
- 3) 学生担任院级学生职务由学校统一录入，请不要填写申报。
- 4) 突出表现情况：指作品发表、上课全勤、参加活动、好人好事、卫生评比、献血等项目。
- 5) 获奖情况：指学生在校内外参加的文体、科技、学术比赛的获奖。
- 6) 提交后需等待相关人员审核，审核过后，可在公示期间点击“**查看公示结果**”查看整个专业年级综合素质得分情况。

### 2.5.2 转专业申请

功能模块路径：调查申报 → 转专业申请

在本模块，学生可以在网上提交转专业的申请。每次网上申请都有起止时间，请注意不要错过。在申请之前请先仔细阅读以下转专业须知，接受转专业承诺后，请点击“同意”按钮继续。

**转专业申请**

本人明确知道以下情况并承诺接受：

1. 转入新专业之后，新专业已开课程需要补修，部分课程不能跟随同年级进度。对此：
  - ①个人承担修读的压力；
  - ②个人承担可能出现的延长在校修读年限的后果（即跟随下一年级学生毕业，但最多不得超过其学制两年）；
2. 在校期间只有一次转专业的机会，此次转专业申请获准后不得再次申请（包括不得申请转回原专业）。
3. 本人所填报的内容属实，如有与事实不符之处，本人愿为此担责。关于转专业的意愿已经与家长达成一致，愿意承担相关义务与责任。

**注意事项：**

1. 请仔细阅读转专业须知，接受转专业承诺后，请点击“同意”按钮。
2. 本次转专业起止时间：2020-05-18 08:00 至 2020-05-20 00:00。
3. 第二志愿非必填项。当第一志愿未被审核通过时，将直接审核第二志愿，期间不会再征求意见。请慎重选择！

在接下来的界面中选择第一、二志愿专业，有的专业还需要选择专业方向，填写手机等信息后点击提交。

**转专业申请**

\* 第一志愿专业：英语

\* 专业方向：国际商务英语方向

\* 申请年级：2011

第二志愿专业：新闻学

申请年级：2011

\* 联系手机：

\* 申请理由：

提交的转专业信息在截止时间还可以修改。不过，切记在转专业截止时间前，记得导出《转专业申请表》，进行后续申请处理。

### 2.5.3 学生问卷调查

功能模块路径：调查申报 → 学生问卷调查

在【学生问卷调查】模块，学校将不定期发布一些问卷调查，学生可以在此进行相关问卷调查操作（如下图所示）。

| 综合教务系统                                 |                              |   |      |
|--|------------------------------|---|------|
| 欢迎您, [用户名] [头像] [退出]                   |                              |   |      |
| [url] [cn] v2.0                        |                              |   |      |
| 基本信息 信息查询 选课报名 调查申报 教学互评互促服务平台 常用链接 退出 |                              |   |      |
| 学生问卷调查                                 |                              |   |      |
| 序号                                     | 问卷名称                         | 调查起止时间                                    | 进入调查 |
| 1                                      | 2019-2020学年厦门大学嘉庚学院实践教学周问卷调查 | 2019-12-16 00:00:00 - 2020-01-03 00:00:00 | 进入调查 |

**注意事项：**

- 1) 如果有调查的话，只要点击右侧的“进入调查”就可以了，注意起止时间。
- 2) 每次的调查内容可能都不同，请根据页面提示进行调查操作。

## 2.6 教学互评互促服务平台

本模块功能主要有：评价课程教学、评价教师教学。



### 2.6.1 评价课程教学

功能模块路径：教学互评互促服务平台 → 评价课程教学

在【评价课程教学】模块，学生每学期结束时，可以对课程设置、教学条件（如教材）等方面进行评价，相关的数据将用在新一轮课程教学活动中，将为学生选课及课程改革提供参考。

### 2.6.2 评价教师教学

功能模块路径：教学互评互促服务平台 → 评价教师教学

在【评价教师教学】模块，每学期的中中和期末阶段，同学们可以对当学期授课教师的教学行为进行评价，帮助教师了解教学活动中的优势及不足。

## 2.7 常用链接

在【常用链接】模块，列出本系统常用的模块链接地址。如果因无法出现下拉菜单而不能进入特定功能模块，就可以在此点击进入，功能相当于网站地图。

| 综合教务系统 |  |
|--------|--|
| 常用链接   | <a href="#">基本信息</a>   <a href="#">信息查询</a>   <a href="#">选课报名</a>   <a href="#">调查申报</a>   <a href="#">教学互评互促服务平台</a>   <a href="#">常用链接</a>   <a href="#">退出</a>   |
| 基本信息   | <a href="#">通告信息</a>   <a href="#">个人信息</a>   <a href="#">课程表</a>   <a href="#">我的课程</a>   <a href="#">课程实习计划</a>   <a href="#">调停补课信息</a>   <a href="#">学风情况</a>   <a href="#">考勤明细</a>   <a href="#">规章制度</a>   <a href="#">移动端应用</a>   <a href="#">修改密码</a> |
| 信息查询   | <a href="#">考试安排</a>   <a href="#">培养方案</a>   <a href="#">教材费用</a>   <a href="#">成绩查询</a>   <a href="#">综合测评</a>   <a href="#">学业统计</a>  |
| 选课报名   | <a href="#">选课</a>   <a href="#">其他修课申请</a>   <a href="#">四六级报名</a>  |
| 调查申报   | <a href="#">综合素质表现</a>   <a href="#">转专业申请</a>   <a href="#">学生问卷调查</a>  |

## 2.8 退出（退出系统）

为安全起见，当不再使用本系统时，可以点击右上角的“退出”按钮退出系统。退出系统后，如需再次使用，需要重新登录系统。